

わかくさ

平成26年(2014年)6月25日発行

機関誌『わかくさ』 第29号

社会福祉法人 栄光会

児童養護施設 若草園

IP7㉿ 050-3344-8850 Tel (0880)33-0247

Fax (0880)33-0518

〒787-0155 高知県四万十市下田2211

発行：福留久美、編集：瀬戸雅弘



5.24 保育の父 佐竹音次郎にまなぶ
音次郎の母校・竹島小学校にて行われ、
予想以上の盛会となりました。その後
は墓前礼拝も捧げられました。
来会者(学校含む)270以上
若草園(役員含む)30 合計300以上

ごあいさつ

皆様にはご清祥のこととお慶び申し上げます。

幼い子どもも、思春期を迎えた少年少女も幸福で健やかに育つ姿は親ばかりでなく周りの人々にも喜びや未来への希望を感じさせてくれます。今年7月創設57年目を迎える若草園では30余名の子どもたちが学校や地域の方々に支えられて職員と共に成長しています。

子育て家庭の多くが核家族化など、家族の形態や意識の変化する中で、若草園は1,000名をこえる若草園を支える会々員の力強いご協力をいただき、地域で支え合う力、地域社会で子どもたちを育てる力を期待し、ガーデンパーティーの開催や、下田子ども夏祭りへの参加などさせていただいています。

特に本年は去る5月24日、地元竹島の偉人・保育の父・佐竹音次郎生誕150周年記念講演会を四万十市や教育委員会後援のもと開催し、県下各地より300余名の方が参加下さいました。講演会は、児童から高齢者まで分り易く、決して恵まれない生い立ちの音次郎が社会福祉事業家として立ち上がる生涯が語られました。120年前、明治時代に音次郎が推進した先進的な児童福祉や保育について学ぶとともに、本来愛護されるべき存在である子どもたちが、健やかに生れ育成されていくことは、全ての国民の努力義務である事が示されたのではないのでしょうか。音次郎の実践した「家族・家庭のように」との理念を、若草園では大舎から小舎へと移行し、継承しております。

若草園は草創期を経て鎌倉保育園中村支部として30年運営され、地元法人、栄光会発足来理事として、法人運営に中心的に携わって下さっていた岡島喜三氏をはじめ、宮本、浦田理事が退任され、新たに地元を中心に3名の役員をお迎えし新たな歩み始める事になりました。

日頃よりご厚情に感謝致しますと共に、これからも変わらぬご指導のほど宜しくお願いします。



理事長 小椋茂昭

(若草園児童による似顔絵)

育児相談窓口

児童家庭支援センター
わかくさ

Tel(0880)33-0258

24時間365日無料

3.29 役員歓送迎会
理事会の後、新旧役員との交流会がもたれ、退任役員の方々に現職役員で支弁し準備した記念品を贈呈しました。



これからの地域と共に歩み、育まれる若草園となりますよう、よろしくお願いいたします。

1996年(平成8年)、若草園が佐竹音次郎の開設した鎌倉保育園から分離独立して地元で法人化されました。社会福祉法人の役員要件としては一般的に学識経験を有する者、地域の福祉関係者などが求められておりますが、地元幡多地域の各方面の方にご尽力頂きまして社会福祉法人栄光会を設立する事ができました。

栄光会設立当初から継続して18年間にわたり理事を務めて下さっていた岡島喜三氏をはじめ、宮本理事(11年)、浦田理事(10年)が3月に退任されました。特に岡島氏、浦田氏は、若草園のご近所にお住まいである事から、その後も若草園の行事にご協力を頂いているところでもあります。

若草園の後援会組織であります「若草園を支える会」では今年度、ボランティア委員制度の立ち上げをめざして、若草園の運営のためにさまざまな形で協力していただける方を募集する計画もあります。

永年勤続理事 退任のお知らせ

5.10 ガーデンパーティー
今年は天気もよく、たくさんの地元の方が来て下さいました。オカリナチームがボランティアで来てアンサンブル演奏して下さいました。



あまりの大盛況に、屋台の食品は早くから売り切れました。あとの方には申し訳ございませんでした。



パチンコ・ホームランさんから頂いている景品でお菓子なげをしました。



5月 こいのぼり
今年も「若草園を支える会」から寄付していただいたこいのぼりが元気に泳ぎました。

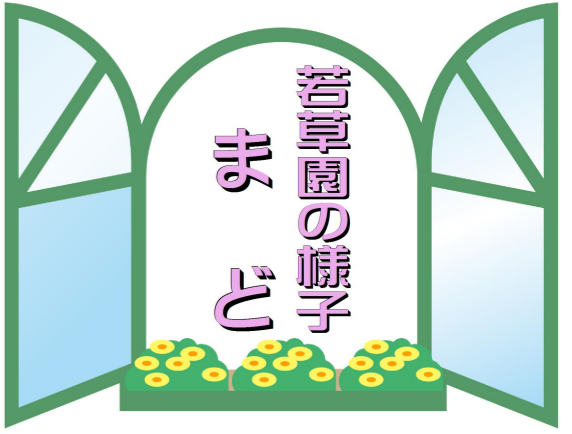

6.15 ATL交流
小中学校に派遣されている海外からの補助語学教師で、帰国する方があったのでお別れ会をしました。



若草園には定期的に来て下さり、子ども達と関わりをもってくださっています。視野が国際的に広がる機会が与えられている事に感謝です。



子どもの誕生日会
それぞれのホームで、子どもの誕生日には好きなメニューで夕食パーティーをしています。



校長先生にあげに行きました。よりみつ先生と谷口先生にも食べてもらいました。

「おいしい」と言ってくれました。

その後、みんなでクッキーを分けて食べました。おいしかったです。十こ持って帰りました。

みんなで作って楽しかったです。またしたいです。

昨日えなちゃんときよてるくんとクッキー作りをしました。まずグループに分かれました。ぼくはゆうたくんとなるみくんとえなちゃんと田村先生のチームでした。

まず、バターを入れてやわらかくしてグラニュー糖を入れ混ぜる時に「えなちゃんも入れる?」

「はい」と

「けんくんを入れてや」と言われたのでみんなで入れていろいろな粉を入れました。クッキーの形は星やくまやイルカツリもありました。

三十分くらいするといよいよおいができてきて焼きあがりました。

クッキー作りをした

小学4年生 K.K

児童が学校で書いた作文を紹介いたします。

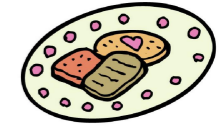
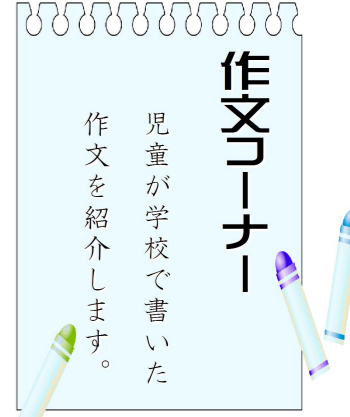

退所児童等アフターケア事業
あおば
Tel(090)5912-1785
(緊急時以外は9~5時)
《無料相談》

社会福祉法人栄光会 役員紹介

児童養護施設「若草園」と児童家庭支援センター「わかくさ」、退所児童等アフターケア事業「あおば」の運営母体である社会福祉法人栄光会の役員をご紹介します。

理事長  小椋茂昭 (おぐら・しげあき)	理事  山崎祥正 (やまさき・よしまさ)	理事  佐田政美 (さだ・まさみ)	理事  平岡和好 (ひらおか・かずよし)	理事  三好琴喜 (みやし・ことき)
--	---	--	--	---

理事(新任)  黒岩 将 (くろいわ・まさし)	理事(新任)  山崎育代 (やまさき・いくよ)	常務理事 施設長  福留久美 (ふくとめ・くみ)	監事  山沖優子 (やまおき・ゆうこ)	監事(新任)  山本博昭 (やまもと・ひろあき)
---	--	--	---	---

●その他役員のご紹介
苦情解決第三者委員
相談員

 矢野川研 (やのがわ・けん)	 乾 梢 (いぬい・こすえ)	 森田智枝 (もりた・ちえ)
--	--	--

「苦情解決第三者委員」は外部の相談役です。

「若草園を支える会」は若草園を支援するためにつくられている後援会活動組織です。

若草園を支える会
会長 山崎祥正
副会長 井上 齡子
坂本登志行
浜口貞雄
三好琴喜
野地ちえみ
監事 乾 梢
石井裕美
事務 瀬戸雅弘



平成25年度 (H25.4.1~H26.3.31) ご寄付一覧表



に から 鎮 し げます。 <50音順・敬称略>

* 寄付金

上田博人
 浦田静子
 エヌ・ハンデル(有) 代表取締役 竹本浩子
 岡崎常子
 カラオケ友の会・清流
 カラオケ喫茶・蓄音機
 黒岩将
 高知神道青年会
 高知ペンテコステ教会
 佐々木整形外科(12回)
 下田小学校
 田中則明
 戸田隆造・美鈴
 匿名
 パチコドットコム
 藤原啓正(2回)
 藤原啓正
 三好琴喜
 矢野謙次
 山崎祥正
 楽天生命

⇒20人32口 総額 ¥845,984

* 寄付物品

足摺農園
 あぜち食品
 上田博人
 魚富
 オーベルジュメイヤの樹(2回)
 喫茶フィールド 曾根
 高知市町村職員互助会
 サイクルのなみ
 (株)サムライインキュベート
 四万十わかば更生保護女性会
 つがるにしきた農業協業組合
 寺田祐子(2回)
 (株)電通 上田愛
 土佐の風 西和宏(2回)
 とんぼ薬局
 日本聖書協会
 橋村一彦
 長谷美代
 幡多農業高校
 幡多医師会
 フードバンクはた(2回)

ホームラン(7回)

山下整形外科
 ⇒23人33口 時価総額 ¥365,880

* 助成金

赤い羽根共同募金
 →貨物自動車
 NHK歳末たすけあい
 →クリスマスプレゼント
 ⇒2口 総額 ¥1,298,000

* ボランティア

高知保護観察所
 四万十わかば更生保護女性会
 →機関誌発送作業
 四万十市教育委員会ALIT
 →英語交流
 (株)日本公文教育研究会
 →公文教室運営指導
 ホームセンターマルニ
 →ガーデンパーティー
 矢野川研
 →児童学習指導

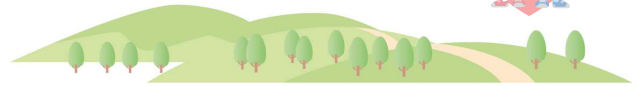
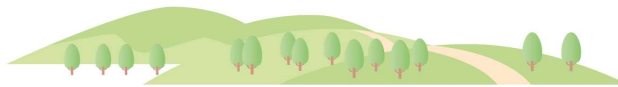

平成25年度 社会福祉法人栄光会決算書

平成26年3月31日現在

(1) 収支計算書

単位:万円

科 目	金 額	科 目	金 額
経常活動収入	1億9,949	経常活動支出	1億7,605
措置費事業収入	1億8,169	人件費	1億3,028
運営費収入	926	事務費	1,309
その他事業収入	109	事業費(子どものための費用)	3,141
補助金(児童手当など)	315	利息(園舎建替借入金分)	69
寄付金	125	施設整備等支出	554
雑収入(職員給食費など)	304	財務活動支出(園舎建替資金返済)	1,115
施設整備等収入(貨物自動車)	126	(施設整備積立金)	1,000
前期末支払資金残高	1,632	当期末支払資金残高	1,433
収入合計	2億1,707	支出合計	2億1,707

(2) 貸借対照表

科 目	金 額	科 目	金 額
流動資産	2,738	負債	5,287
固定資産	3億0,861	流動負債	1,305
建物	2億4,359	固定負債(主に建替資金)	3,982
土地	716	純資産	2億8,312
構築物	1,989	基本金	5,046
車両運搬具	495	国庫補助金特別積立金	1億9,633
器具・備品	458	施設整備積立金	1,600
繰越特定預金	1,800	人件費積立金	200
その他の固定資産	1,043	次期繰越活動収支差額	1,833
資産の部合計	3億3,599	負債及び純資産の部合計	3億3,599

(3) 財産目録

単位:万円

資産総額 3億3,599

流動資産	(2,738)
現金(分園生活費など)	15
預金(本部、施設)	517
(施設・定期預金)	2,000
未収金(措置費精算額分)	138
貯蔵品(防災食品)	11
前払金(火災保険など)	57
固定資産	[3億0,861]
基本財産	(2億5,075)
(土地と建物、本園と平野ホーム)	
その他の固定資産	(5,786)
構築物	1,990
(浄化槽など)	
車両運搬具	495
(公用車9台)	
器具及び備品	458
(エアコンなど)	
土地	16
(所有者死亡未登記分)	
権利	9
(電話加入権)	
その他	
(施設整備、人件費、車両積立)	1,800
(退職金預け金)	1,018

負債総額 5,287

流動負債	(1,305)
未払金	1,201
(借入金繰上返済など)	
預り金	104
(職員社会保険料など)	
固定負債	(3,982)
長期設備資金借入金	2,964
(現園舎建替費用)	
退職金引当金	1,018

※ 決算書(科目別詳細)は若草園事務室で自由に閲覧できます。万円未満四捨五入のため合計には差異があります。

()小計、[]中計